



Guida QuickStart del software client CathexisVision 2020.1

Contents

Benvenuto	3
Requisiti/ Restrizioni.....	3
Esclusioni Antivirus.....	3
Requisiti di instradamento/porto.....	4
Installare il software client e il setup.....	5
Impostazione e Installazione	5
Interfaccia Utente.....	6
Telecamere	8
Telecamera o telecamere.....	8
Disinstallare	11
Conclusione	11

Benvenuto

In questa breve guida si forniscono le istruzioni di base e le informazioni su come configurare il software **CathesisVision Client Software 2020.1**. L'obiettivo di questo documento è quello di rendere l'utente operativo il più rapidamente possibile. Per informazioni più dettagliate, o per la guida del software del server, vi preghiamo di consultare il relativo manuale (Manuale di installazione, guida QuickStart ecc.) o di contattare il supporto all'indirizzo support@cat.co.za.

Nota bene: per poter utilizzare questo documento e questo software, si presuppone che l'utente abbia una conoscenza di base del sistema operativo che sta utilizzando e che sia in grado di svolgere semplici compiti amministrativi (ad esempio, aggiungere dischi, aggiungere stampanti o impostare indirizzi IP).

Requisiti/ Restrizioni

Il software CathesisVision deve essere installato per continuare con questo documento, e si noti che c'è un requisito minimo di 4 Gigabyte di RAM per eseguire questo software.

Esclusioni Antivirus

Se viene eseguito un antivirus con scansione di protezione attiva o in tempo reale attivata, alcune cartelle di CathesisVision devono essere escluse dalla scansione antivirus.

Le cartelle che devono essere escluse sono:

- Cartella di installazione di CathesisVision Client.
- Ogni cartella, driver e volumi in cui risiedono i database.

Nota: Tutte le cartelle e i percorsi indicati di seguito sono cartelle di installazione predefinite - se l'opzione cartella predefinita non è stata selezionata durante l'installazione, individuare ed escludi la cartella o le cartelle di installazione dalla scansione antivirus.

Le sezioni seguenti indicano le cartelle e i percorsi di installazione predefinite, che devono essere escluse dalla scansione.

Cartelle da escludere in CathesisVision 2018 e successivi

Per i siti che eseguono CathesisVision 2016 e/o 2017, si prega di escludere quanto segue dalla scansione antivirus:

	Cartella da escludere	
Server di CathesisVision	32-bit	c:\ file di programma(x86)\CathesisVision Server
	64-bit	c:\ file di programma \CathesisVision Server
Cliente CathesisVision	32-bit	c:\ file di programma \CathesisVision Client
Banca dati cartelle/ drivers/volumi	Si prega di individuare e di escludere.	

Elenco completo delle cartelle da escludere

Se il sistema utilizza un antivirus globale (il che significa che la protezione antivirus viene applicata a livello globale e non alle singole unità) e le diverse unità del sito possono avere cartelle di installazione diverse, o se l'installazione è precedente a CathexisVision 2015, allora è sufficiente escludere tutte le cartelle di installazione predefinite per evitare problemi.

Nota: Tutte le cartelle e i percorsi indicati di seguito sono cartelle di installazione predefinite - se l'opzione cartella predefinita non è stata selezionata durante l'installazione, individuare ed escludi la cartella o le cartelle di installazione dalla scansione antivirus.

	Cartelle da Escludere
Server di CathexisVision	c:\ file di programma\Cathexis CathexisVision Suite NVR
	c:\ file di programma(x86)\Cathexis CathexisVision Suite NVR
	c:\ file di programma\CathexisVision Server
	c:\ file di programma(x86)\CathexisVision Server
Cliente CathexisVision	c:\dvs
	c:\ file di programma\Cathexis CathexisVision Suite WRV
	c:\ file di programma(x86)\Cathexis CathexisVision Suite WRV
	c:\ file di programma\CathexisVision Client
	c:\ file di programma(x86)\CathexisVision Client
Banca dati cartellette/ drives/volumi	Si prega di individuare ed escludere.

Scansione antivirus di terze parti in tempo reale sui clienti CathexisVision

Su un'unità CathexisVision Client, la cartella CathexisVision Server deve essere esclusa manualmente dalla scansione da parte di Windows Defender o di altri componenti antivirus in tempo reale di terze parti.

Requisiti di instradamento/porto

Le seguenti informazioni riguardano le porte del router che devono essere aperte sul firewall/router/anti-virus della rete. Queste porte sono importanti per consentire il corretto funzionamento di diversi servizi Cathexis.

Si prega di assicurarsi che queste porte siano aperte anche sull'anti-virus (se e' in esecuzione).

Porte da Aprire

Nota: Porte da aprire Queste porte devono essere aperte anche sull'antivirus (se e' in esecuzione)

Porti Operativi	Protocollo	Applicazione	Descrizione
30010-30100	TCP	CathexisVision Software	Porte necessarie per l'accesso al software CathexisVision e alla associata configurazione, visualizzazione live e registrata, ecc.
* Per l'elenco completo delle porte API, consultare la guida alla guida API o contattare support@cat.co.za			

Supporto Remoto

Si prega di scaricare e di installare uno dei seguenti programmi relativi al sistema operativo per garantire la disponibilità di un supporto remoto, se necessario.

Windows: Teamviewer, oppure Remote Desktop.

Installare il software client e il setup

Fare doppio clic sul file di installazione per aprire il software client:

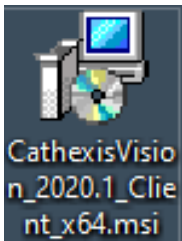

Impostazione e Installazione

Seguire le indicazioni seguenti per completare l'installazione.

1. Entrare nella procedura guidata di configurazione del cliente e fare clic su Avanti
2. Accettare il Contratto di licenza con l'utente finale.



3. Scegliere la cartella di destinazione.

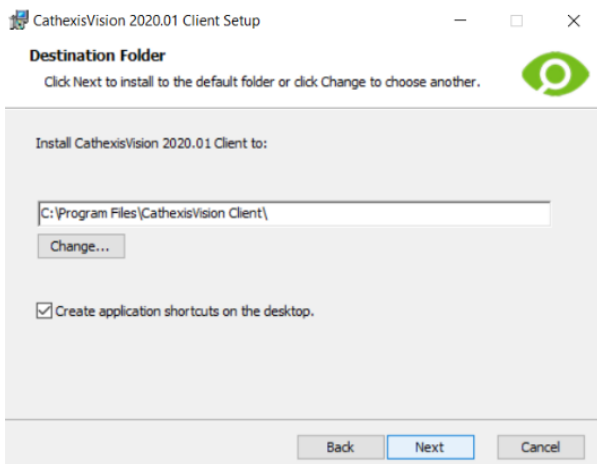

4. Fare clic su Installa.

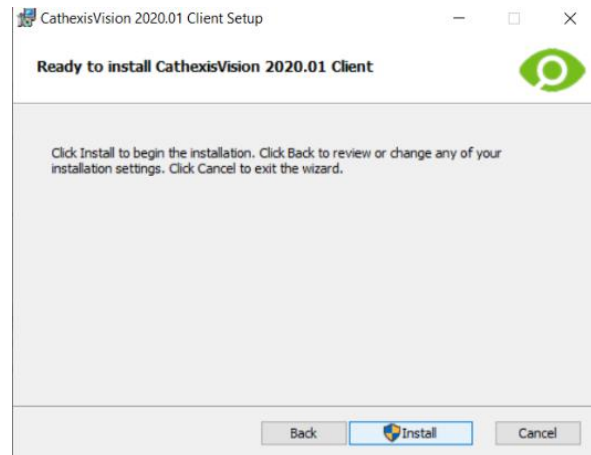

5. Aspettare, mentre il software si installa.

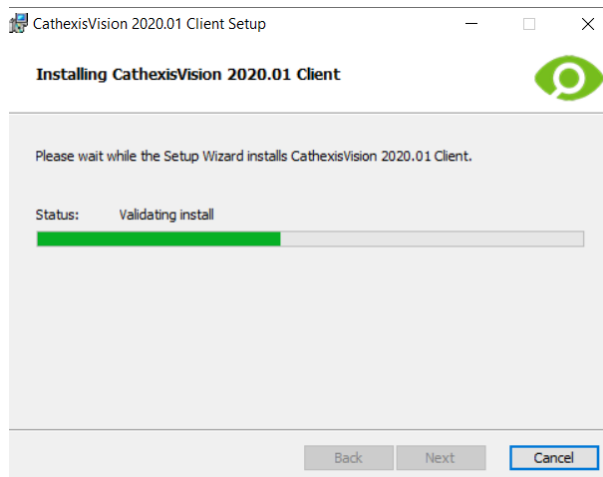

6. Completare il Wizard cliccando su "Fine".



Interfaccia Utente

1. Successivamente, apparirà la seguente interfaccia

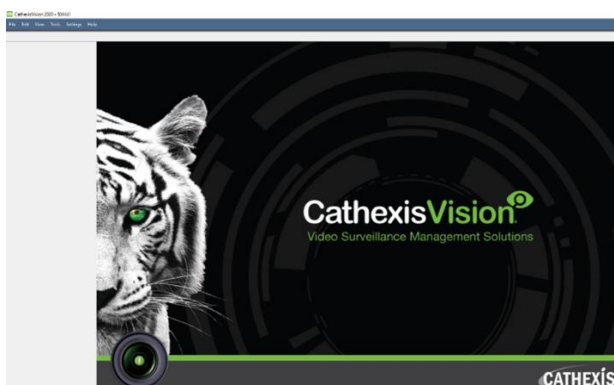

2. Aprire l'Enterprise manager per impostare il sito.

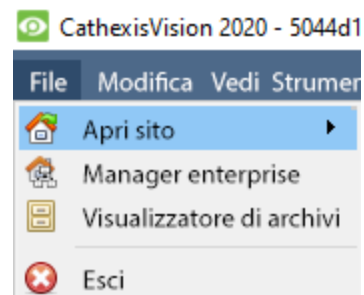

3. Cliccare con il tasto destro del mouse in alto a destra dello schermo per effettuare una nuova connessione.
4. Dare un nome al sito

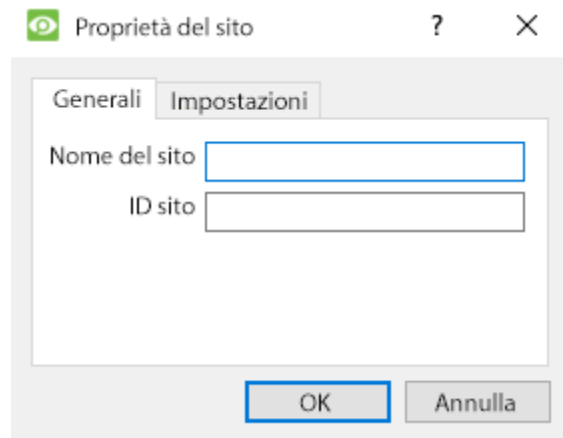
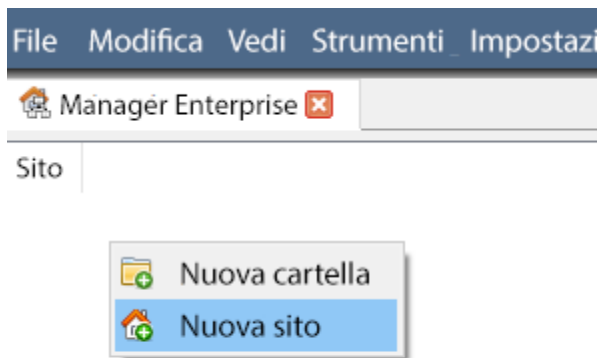

5. Stabilire un nuovo collegamento cliccando con il tasto destro del mouse nella colonna di destra.

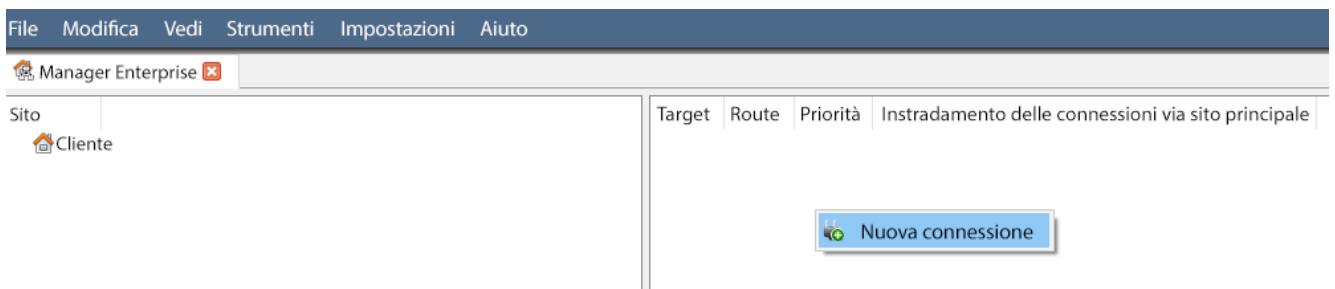

6. Successivamente, collegarsi ad un indirizzo rilevante di IP
7. Cliccare con il tasto destro del mouse sul nome del sito e fare clic su Fetch Site ID:

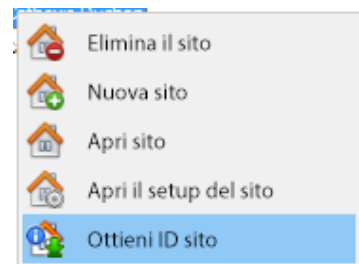
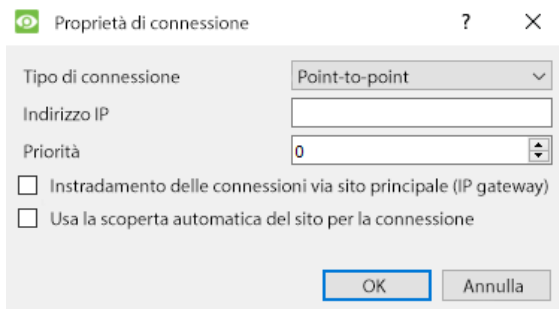

8. Il software effettuerà quindi il collegamento.

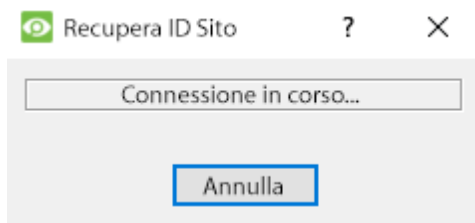

9. Accesso all'unità.

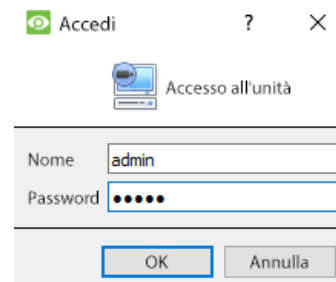

10. L'ID del sito verrà aggiornato.



11. Il Sito può essere aperto ritornando a File/Apri Sito/Cliente

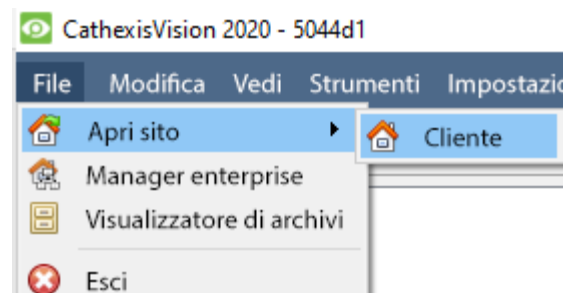

Telecamere

Questa sezione del manuale descrive in dettaglio i metodi di visualizzazione delle telecamere.

Telecamera o telecamere

Aprire il Sito

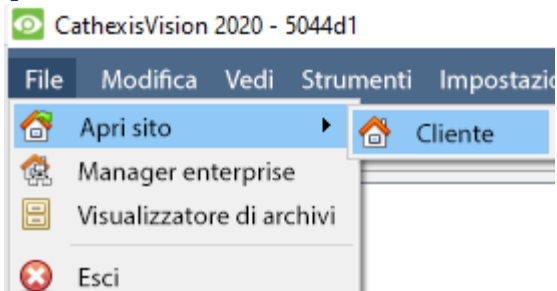

File/Apri sito/Vostro_Siti_Nome

Aprire la scheda Telecamere

	<p>Sito/ Aprire la scheda / Telecamere</p> <p>Fare doppio clic su una telecamera nel pannello Risorse, per iniziare a visualizzarla.</p>
--	---

Cliccare in mezzo su una telecamera dal vivo

Per modificare gli aspetti di come la telecamera appare in un pannello.



Formato video: Permette all'utente di selezionare quale trasmissione video della telecamera (quale formato / risoluzione) desidera visualizzare.

Nascondi/mostra zone private: Nasconderà/o mostrerà le zone di private su un'immagine della telecamera a seconda dei diritti di accesso.

Trasforma la vista: Consente di trasformare le immagini per le telecamere con obiettivi speciali. (Ad es. telecamere a 360 gradi)

Sovrapposizioni: Permette di visualizzare i diversi algoritmi di analisi che sono stati applicati al feed di questa telecamera, in diretta nella scheda Telecamere.

Aiuto: Si apre una finestra di aiuto su Digital Zoom e PTZ Control all'interno di questo pannello.

Passa ad analizzare: Permette di passare da un filmato in diretta a un altro e di rivederlo.

Ridurre pannello: Riduce le dimensioni del pannello della telecamera.

Ridimensiona pannello: Dà più opzioni di ridimensionamento.

Colore artificiale: Cambia il colore dell'immagine in falso colore.

Pulisci pannelli: Rimuove la/e telecamera/e dal/i pannello/i attualmente selezionata/e.

Esporta una vista istantanea...: Apre una finestra che permette di stampare un'istantanea, salvare nella cartella, copiare negli appunti del sistema o copiare negli appunti di CathesisVision. Scegliere anche di includere il nome della telecamera e l'ora dell'istantanea nelle sovrapposizioni.

Telecamere schermo intero: Riempie l'intero schermo con il Pannello Telecamere; creando un Video Wall. La stessa procedura uscirà dalla modalità a schermo intero.

Clicca in mezzo a una telecamera in recensione



Trasformare la vista: Consente di trasformare le immagini per le telecamere con obiettivi speciali. (Ad es. telecamere a 360 gradi).

Seleziona la database: Se sono impostati più database, impostare una telecamera per la registrazione in un determinata database utilizzando questa opzione.

Nascondi/mostra zone private: Nasconderà/mostrerà le zone di private su un'immagine della telecamera a seconda dei diritti di accesso.

Passa in diretta/ recensione: Permette di passare da un filmato in diretta a un altro e di rivederlo.

Ridurre pannello: Riduce le dimensioni del pannello della telecamera.

Ridimensiona pannello: Dà più opzioni di ridimensionamento.

Colore artificiale: Cambia il colore dell'immagine in falso colore.

Pulisci pannelli: Rimuove la/e telecamera/e dal/i pannello/i attualmente selezionata/e.

Esporta una vista istantanea...: Apre una finestra, che permette all'utente di stampare istantanee, salvare nella cartella, copiare negli appunti del sistema o copiare negli appunti di CathesisVision. Scegliere di includere il nome della telecamera e l'ora dell'istantanea nelle sovrapposizioni.

Ricerca: Utilizzare la funzione di ricerca istantanea per cercare nel database istantanee simili all'immagine corrente.

Telecamere schermo intero: Riempie l'intero schermo con il Pannello Telecamere; creando un Video Wall. La stessa procedura uscirà dalla modalità a schermo intero.

Disinstallare

Per disinstallare, è sufficiente seguire il processo di disinstallazione del sistema operativo su cui è installato CathexisVision.

Conclusione

Ricordate che questa è una breve guida al software del cliente. Per ulteriori informazioni sul software CathexisVision, consultare il manuale principale (<http://cathexisvideo.com/>). Per il supporto, contattare support@cat.co.za